

# **PROGRAMMA AMMINISTRATIVO GIULIANOVA 2024-2029**

**del candidato alla carica di Sindaco Jwan Costantini**

Liste collegate:

Forza Italia

Fratelli d' Italia

Lega

Noi Moderati

Obiettivo Giulianova

Jwan Costantini Sindaco

Giulianova in Movimento

Verso

Giulianova Turismo

Jwan Costantini



GIULIANOVA 2024-2029  
**Programma  
amministrativo**  
**Jwan Costantini Sindaco**

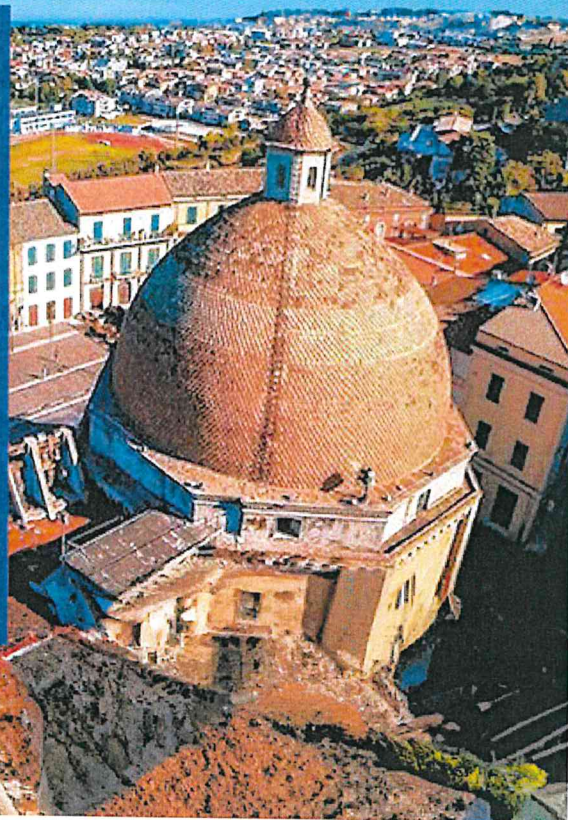



# C'È UN LAVORO DA PORTARE AVANTI

*Il programma amministrativo "Giulianova 2024-2029" si propone di comunicare quanto più efficacemente i punti principali del patto sottoscritto con i cittadini. Esso è pertanto **semplice** nella forma, **impegnativo** nei contenuti.*

## Contenuti

In cinque anni di governo, la maggioranza guidata dal Sindaco Jwan Costantini ha recuperato ritardi e lacune causati dalla pessima gestione delle precedenti amministrazioni. Nel giugno 2019, Julianova era una città ferma, sciatta, con poche ambizioni e scarse prospettive. L'Amministrazione Comunale, al suo primo mandato, aveva le idee chiare ed ha cominciato a lavorare concretamente e bene. A pochi mesi dall'inizio del suo insediamento, è purtroppo piombato sulla città e sul mondo il dramma della pandemia, seguito subito dopo dall'emergenza ucraina. Una volta superate tante e inevitabili difficoltà, il lavoro è ripreso con costanza ed ottimismo. I risultati di quell'impegno sono evidenti. Julianova ha compiuto progressi sostanziali in tutti i settori d'intervento: nelle opere pubbliche, nell'assetto del territorio, nel turismo, nella cultura, nel sociale.

Il Programma Julianova 2024-2029 contiene dunque proposte nuove, ma ha come principale obiettivo la prosecuzione di azioni già avviate. In particolare, esso intende proporsi come "impegnativo" nella misura in cui "impegna" gli amministratori della Città di Julianova a realizzare o comunque a mettere in atto tutte le azioni necessarie al completamento delle iniziative in itinere e al raggiungimento dei nuovi obiettivi.

L' "impegno" equivale ad una responsabilità, non generica ma puntuale e verificabile, assunta con i cittadini e sottoscritta da tutti gli attori della campagna elettorale. Jwan Costantini, al suo secondo mandato, si impegna a portare avanti un progetto chiaro, trasparente, che gestisce e organizza il presente ma che vuol creare le premesse per un futuro di solidità e benessere diffusi.

Ogni opera, attività, opzione organizzativa, è stata per questo valutata nell'ottica di una città che cresce, cambia, si evolve.

La Julianova che abbiamo in mente si rifà ad un modello di città accogliente, efficiente ed attraente.

Lavorare, accedere ai servizi, muoversi, tenersi in salute, avere una casa, praticare sport ed accrescere la propria cultura, socializzare e magari associarsi. Alle esigenze della comunità contiamo di dare una risposta e di darla compiutamente, in un tempo che sia accettabile e in una prospettiva razionale e comprensibile.

Il programma è sostenuto da 9 liste. Tante persone, è evidente, hanno creduto ad un progetto e sono scese in campo.

Non per un proprio utile, ma per far crescere un'idea condivisa.

Non per vincere una tornata elettorale, ma per far vincere Julianova.

## INSIEME.



## Criteri formali

Nel 1985 fu chiesto allo scrittore Italo Calvino di intervenire nel mese di dicembre all'Università di Harvard con un ciclo di lezioni. Calvino morì nell'autunno di quell'anno e non tenne mai i sei discorsi che aveva preparato.

Pubblicate postume, le sue "Lezioni americane", per quanto pensate per la scrittura letteraria, si sono dimostrate utilissime per tutte le forme di comunicazione, scritta e verbale.

Con largo anticipo, Calvino aveva intuito la rivoluzione linguistica dell'era digitale.

I valori (o modelli di stile) delle "Lezioni" sono: leggerezza, rapidità, esattezza, visibilità, molteplicità, concretezza.

La forma di questo programma amministrativo si ispira a quei principi e pertanto si prefigge di essere:

**Leggero:** di facile ed agile lettura

**Rapido:** adatto ad una consultazione veloce

**Esatto:** privo di approssimazioni che possano ingenerare confusione o equivoci

**Visibile:** ad ogni proposta corrisponde un'immagine esplicativa che rende più gradevole l'approfondimento e facilita la memorizzazione

**Molteplice:** perchè riguarda tutti gli ambiti della pubblica amministrazione ed è rivolto a cittadini di ogni età, professione e ceto sociale

**Concreto:** ridotti al minimo gli slogan e i concetti astratti, privilegia la spiegazione sintetica di progetti chiari e fattibili

## SOMMARIO

GOVERNO DEL TERRITORIO	pag. 4
POLITICHE SOCIALI E SERVIZI AL CITTADINO	pag. 14
AMBIENTE E MOBILITÀ	pag. 22
TURISMO E COMMERCIO	pag. 28
CULTURA E SPORT	pag. 32
PORTO E SPIAGGIA	pag. 36



# GOVERNO DEL TERRITORIO

Opere e lavori pubblici, manutenzione  
quartieri, urbanistica, edifici storici

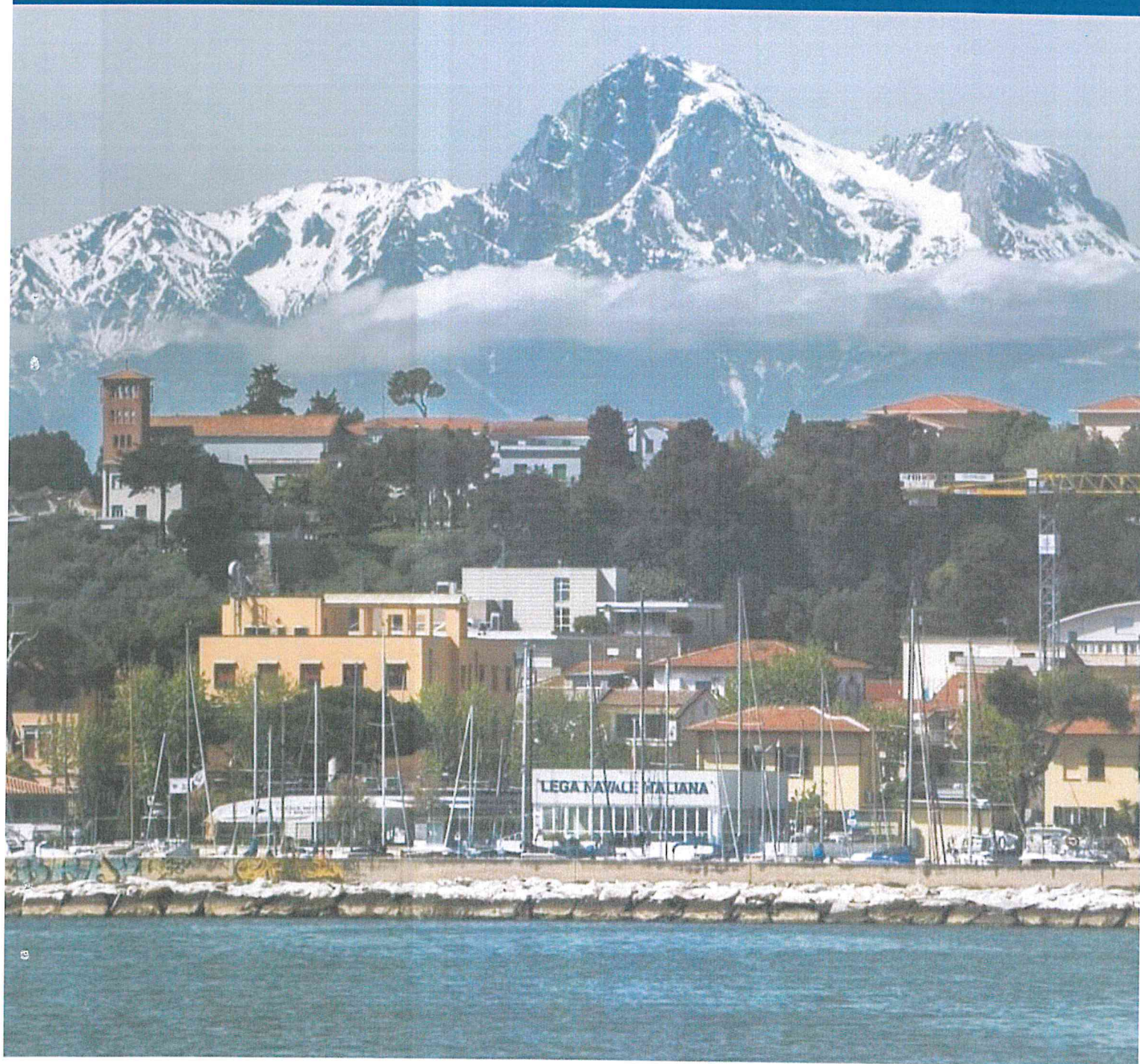





## Collegamento rapido tra Lido e Centro storico.

Il progetto, già depositato, sarà esecutivo ed andrà di pari passo con il piano di riqualificazione della zona collinare e pedecollinare, nonché degli antichi percorsi che si trovano ad est del centro storico, adiacenti a piazza Carlo Alberto Dalla Chiesa. Verrà contestualmente avviata una ricerca archeologica e storica per valorizzare il “giardino delle delizie” dei Conti Acquaviva D’Aragona, fondatori della Città.

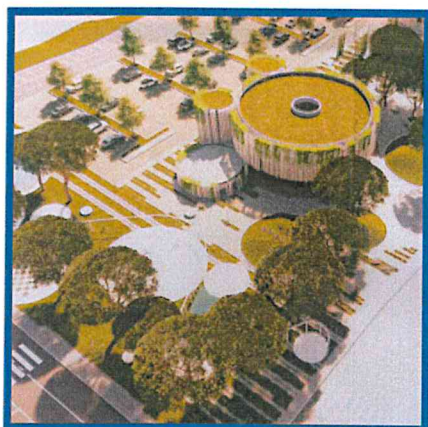

## Ex mercato coperto e piazza Dalla Chiesa

Del complesso edilizio dell’ex mercato coperto sarà demolito il fabbricato sul fronte sud. La struttura verrà adibita a centro polifunzionale con spazi per la musica, le attività giovanili e le associazioni. Il piano terra sarà destinato per il mercato dei prodotti ortofrutticoli locali. Piazza Dalla Chiesa cambierà volto. Non più un’area anonima e marginale, ma uno spazio verde, attrezzato per il gioco e lo sport, con parcheggi dislocati in maniera razionale. Un luogo di svago e di incontro, dove sarà bello passeggiare, giocare, incontrarsi.



## Realizzazione del polo scolastico nell’ex tribunale.

Il progetto, finanziato, è in fase esecutiva. L’edificio di via Cerulli, già sede del tribunale, sarà demolito.

La nuova struttura ospiterà la Media Pagliaccetti, quindi le classi della De Amicis e dell’Infanzia, diventando il Polo scolastico di Giulianova Alta. Il complesso avrà ampi parcheggi e spazi verdi.



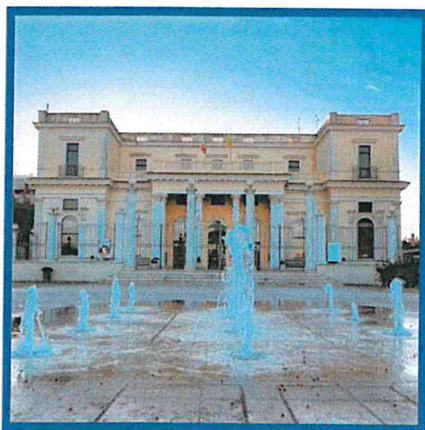

## Cine-teatro nel palazzo Kursaal

I fondi per la realizzazione degli spazi sono quelli derivanti dalla convenzione con la proprietà ex Saddam. La posizione centrale ed una capienza ottimale faranno della nuova struttura un polo culturale d'attrazione. Un vero gioiello, che permetterà la presenza in città del cinema di qualità, del teatro, delle iniziative culturali. La struttura sarà comunale, dunque disponibile 365 giorni l'anno. Rappresenterà una risorsa anche per le scuole e le associazioni.



## Cittadella dello Sport in via Cupa

Sarà una struttura moderna, un vero palasport omologato per le attività e le competizioni sportive, in grado di ospitare manifestazioni e grandi eventi. Il nuovo palazzetto, collocato in via Cupa, in prossimità della Statale, dunque del casello autostradale, avrà ampi parcheggi e rappresenterà un punto di riferimento per le società sportive, alleggerendo finalmente il problema della carenza di spazi e attrezzature.



## Teramo-Mare e Nucleo Industriale

La realizzazione del Quarto lotto della Teramo Mare rivoluzionerà le mobilità mare-collina. Questo innescerà positivamente le opportunità contenute nel progetto delle Zone economiche strategiche (ZES), operative nel perimetro industriale giuliese. L'Amministrazione comunale è pronta a farsi promotrice di una messa in rete tra le aziende, per il rilancio del tessuto artigianale giuliese. Il primo fattivo contributo sarà il miglioramento strutturale del Nucleo Industriale, a partire dall'illuminazione e dal rifacimento del manto stradale nei tratti di maggior dissesto.



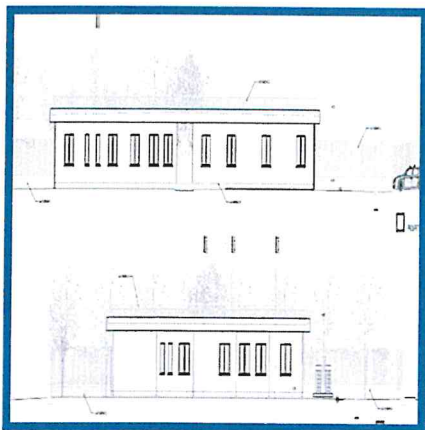

## Nuova caserma dei Carabinieri nel quartiere Annunziata

La caserma è pronta da gennaio. Una volta finanziata e realizzata la recinzione, potrà essere inaugurata. Si tratta di un risultato importante, molto atteso, che sana l'incongruenza di vedere abitati i vicini appartamenti riservati all'Arma ma senza che sia operativa la caserma attigua. L'iter dell'edificazione è stato complesso ed ha subito diversi stop forzati. Il completamento è un obiettivo a portata di mano.

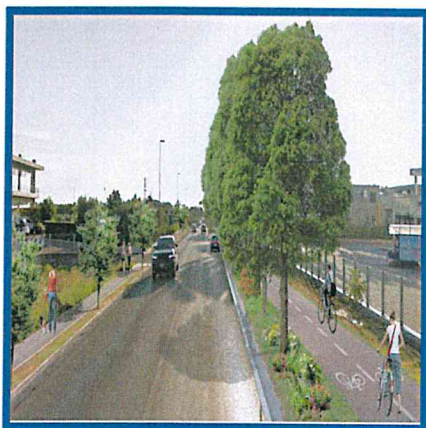

## Pista ciclabile da Colleranesco a Villa Pozzoni fino al Lido.

È prevista l'ultimazione dell'iter amministrativo. Per il progetto, infatti, è già stato dato incarico ad un professionista esterno, di concerto con gli uffici tecnici. Il piano riqualificherà il tratto di Statale 80 che costituisce l'ingresso della città da ovest. Il percorso collegherà alcuni punti di interesse, pubblici e privati, attraverso un tracciato sicuro per ciclisti e pedoni, contribuendo anche alla moderazione del traffico sulla strada che collega Giulianova al casello della A14 e al capoluogo. Il progetto si integrerà con la progettazione già in atto da parte della Provincia di Teramo e sarà collegato con il percorso ciclabile costiero.

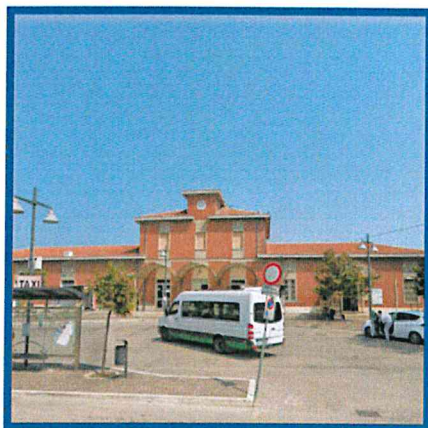

## Stazione ferroviaria e piazza Roma

L'edificio e la piazza antistante verranno ristrutturati dalle Ferrovie dello Stato. L'Amministrazione comunale riqualificherà la vicina piazza Roma ripensando gli spazi, destinati a parcheggio, ma anche integrandoli con il piano delle Ferrovie. Fondamentale sarà incrementare i livelli di sicurezza nella zona e contrastare le situazioni di rischio.





## Riqualificazione lungomare Nord

Il tracciato verrà riqualificato e ristrutturato. Finalmente sarà suggestivo, verde e funzionale, come previsto dal progetto acquisito con un concorso pubblico di idee. Il piano sarà integrato con la pianificazione urbana generale, il piano demaniale marittimo comunale e con la rete dei percorsi ciclabili e pedonali. Il lungomare sarà elemento di enorme attrattività per la zona turistica.



## Riqualificazione lungomare Zara Monumentale

La vecchia pavimentazione, ormai datata, sarà sostituita. Le aiuole spartitraffico, attualmente sottoutilizzate, saranno arredate e attrezzate, pronte ad accogliere iniziative di piccolo commercio e di intrattenimento. Si presterà grande attenzione al decoro delle aiuole e della storica balaustra.



## Manutenzione lungomare Spalato e lungomare Rodi

Si tratta dei lungomari di più recente realizzazione. Necessaria una manutenzione attenta e costante. È prevista la riqualificazione dei marciapiedi, della pista ciclabile e delle aiuole. Possibile apportare ulteriori miglioramenti alle strategie di sosta e di fruibilità di tutti gli spazi ciclabili e pedonali.



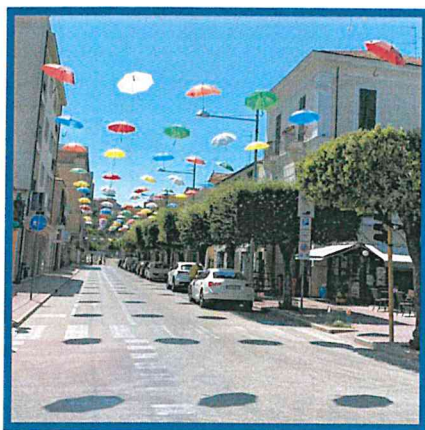

## Piano per il centro del Lido

È prevista la rivisitazione del piano di recupero dell'ex borgata marina per l'individuazione degli edifici da conservare e la messa a sistema degli spazi pubblici e privati di uso pubblico.

Il piano è concepito per incrementare le potenzialità turistiche di un quartiere che gravita attorno agli spazi portuali e all'arenile.



## Piano per il centro storico

Il centro storico di Giulianova è un elemento distintivo della città e, come tale, va valorizzato e salvaguardato, evitando interventi edilizi incongrui. Sarà per questo redatto un piano particolareggiato, comprensivo di un piano del colore e di un intervento di riqualificazione degli edifici e degli spazi aperti. Si avrà cura di monitorare lo stato di conservazione delle chiese più antiche, avviando sul tema un dialogo costruttivo con la Curia teramana. Sarà prestata maggiore attenzione alla pulizia delle strade, al verde e all'illuminazione. Nel piano particolareggiato verrà inserito anche il piano della mobilità e quello commerciale. Si prevede infatti di migliorare il sistema dei sensi di percorrenza e di sosta, nonché di istituire un fondo di incentivazione per partite Iva che intendano avviare nuovi esercizi, sotto forma di contributi o alleggerimento fiscale. Si punta inoltre ad incrementare il livello di sicurezza attraverso il potenziamento dei presidi di videosorveglianza. La riattivazione del Laboratorio del Centro storico, già posta in essere, permetterà di istituire un tavolo permanente di ascolto e dialogo con quanti amano e vivono il quartiere. L'Amministrazione è pronta a fare sue tutte le proposte e le iniziative che mirino a favorire senso civico, legalità, aggregazione, cultura.





## Parcheeggi adiacenti l'Ospedale ed il Liceo "Marie Curie"

Il manto d'asfalto è fortemente dissestato, tanto da mettere in pericolo l'incolumità dei pedoni e da ridurre lo spazio di sosta. Pressanti le richieste di sistemazione, soprattutto da parte del personale della scuola, delle famiglie degli studenti e degli utenti dell'ospedale. Il parcheggio sarà messo in sicurezza, prestando attenzione ai pini esistenti che, in caso di forzata rimozione, saranno sostituiti da nuova e più idonea alberatura.

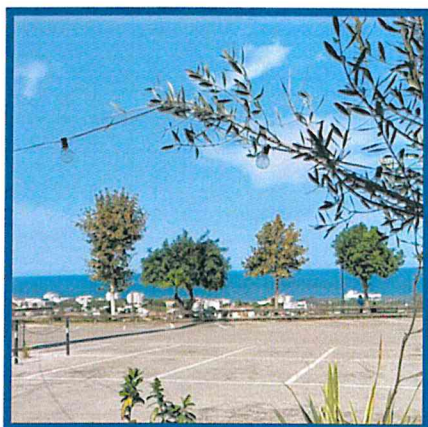

## Piazza antistante il Santuario della Madonna dello Splendore

È indispensabile mettere in sicurezza il parcheggio e l'area panoramica ad est del santuario, così da favorire le visite dei pellegrini ed il turismo religioso. Di concerto con la comunità dei frati Cappuccini, sarà realizzata un'opera di riqualificazione a vantaggio della fruizione dell'intero complesso dello Splendore.

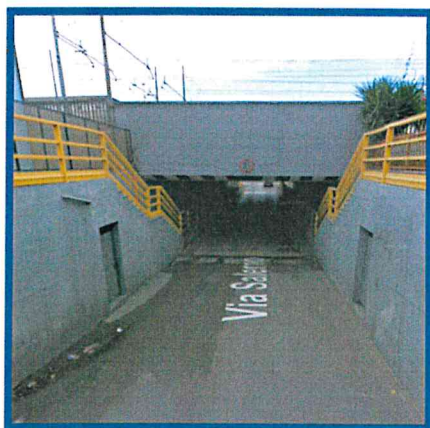

## Sottopassi comunali

Prevista un'opera di manutenzione straordinaria dei tracciati e delle aiuole. Fondamentali il miglioramento del sistema di raccolta delle acque piovane e il rifacimento della pavimentazione stradale e pedonale. I percorsi risulteranno più sicuri per automobilisti, ciclisti e pedoni.





## Ingressi nord, sud e ovest

Si procederà alla definitiva riqualificazione degli svincoli, ritenendo che la prima impressione, entrando in città, sia fondamentale.

Si presterà particolare attenzione al verde e alla segnaletica, al fine di rendere positiva la percezione della città specie per chi ha scelto Giulianova come luogo di vacanza.

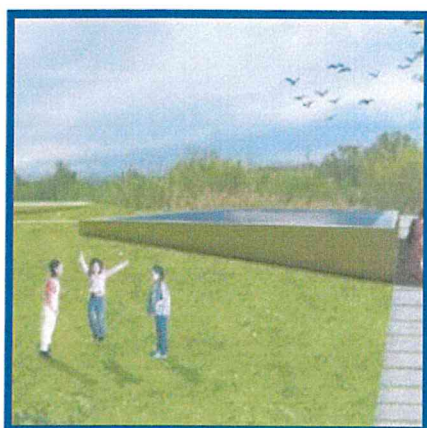

## Area dell'ex depuratore

Progetto già finanziato e in fase esecutiva. L'area sarà uno splendido polmone verde con affaccio sul mare, un luogo di incontro e socializzazione, uno spazio per le famiglie, i residenti, i turisti. L'ex depuratore si trasformerà in una zona di grande interesse naturalistico, a disposizione dei cittadini e premiante per il turismo.

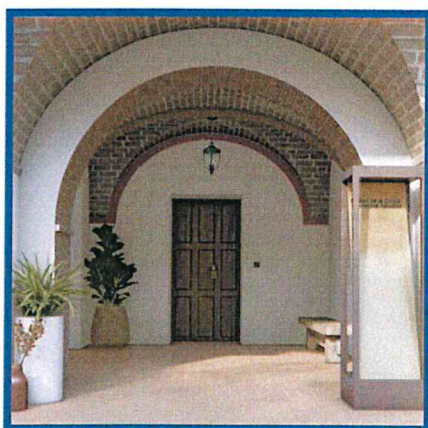

## Lascito Cerulli

Come quello di piazza Dalla Chiesa e dell'ex depuratore, il progetto è finanziato ed in fase esecutiva. Il complesso è destinato a diventare il Museo della civiltà contadina, come da volontà testamentaria. Il lascito Cerulli rappresenterà una risorsa per la crescita culturale di Giulianova, incrementando significativamente il numero degli spazi espositivi cittadini.





## Cimitero

Si prevede di dare seguito alle previsioni del piano regolatore adottato dal Consiglio Comunale. Lo strumento consente l'ampliamento del cimitero con la realizzazione di nuovi loculi. Un incremento del relativo capitolo di spesa permetterà una più capillare manutenzione degli spazi verdi e un migliore decoro. Sarà nostra cura riqualificare il parco della Rimembranza di concerto con le associazioni di tutela del verde operanti sul territorio.



## Piano di sviluppo delle zone agricole e Regolamento edilizio comunale

Nel nuovo PRG è prevista la valorizzazione delle aree agricole nell'ottica di un piano di sviluppo delle attività produttive e di quelle a vocazione turistica e ricreativa ad esse connesse. Previsto anche il nuovo regolamento edilizio comunale, che verrà adeguato alle normative vigenti e coordinato con le previsioni del nuovo Piano Regolatore Generale.



## Nuovo Piano Regolatore Generale

Sarà redatto un nuovo Prg, come previsto dalla nuova legge urbanistica regionale. Verrà individuato il territorio urbanizzato e, al di fuori dello stesso, sarà salvaguardata la zona agricola, in un'ottica di riduzione del consumo di suolo e di salvaguardia del patrimonio edilizio storico. Verranno previsti interventi di rigenerazione e riqualificazione urbana, con particolare attenzione al patrimonio storico-architettonico-testimoniale, all'ambiente e al paesaggio.



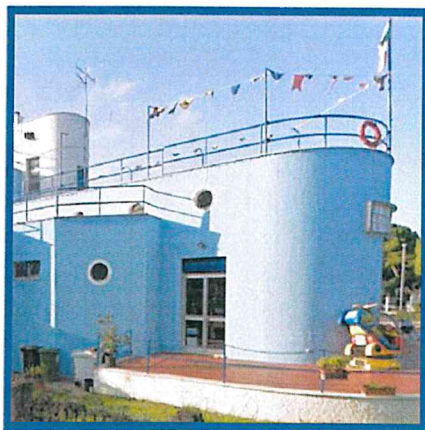

## **Ex Nautico** (Gestione Circolo Nautico Migliori)

L'edificio storico, dalla forma originale e posto nel pieno centro del lido, sarà recuperato ed ospiterà il Museo Multimediale del Mare. Nell'ampio giardino si terranno iniziative e manifestazioni pubbliche di carattere culturale. Particolare attenzione sarà prestata alla parte ovest di via Nazario Sauro per una migliore fruibilità degli spazi. Il progetto sarà posto in essere di concerto con il Circolo Nautico Migliori, con cui l'Amministrazione ha sempre dialogato e collaborato.

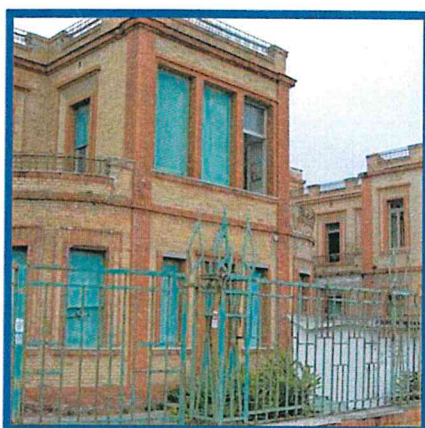

## **Ex colonia Rosa Maltoni e spiaggia in concessione** (proprietà INVIMIT)

L'impegno dell'Amministrazione Comunale sarà quello di seguire da vicino la procedura di recupero avviata dall'ente statale e di incalzare la direzione romana perché dia avvio in tempi stretti alla ristrutturazione e al riutilizzo del complesso, nonché alla riattivazione dello stabilimento balneare sulla prospiciente spiaggia in concessione.



## **Ex Ospizio Marino ed ex Ospedale**

(proprietà ASL di Teramo)

Si metteranno in essere tutte le procedure necessarie alla collocazione delle due strutture sul mercato immobiliare, nel rispetto dei vincoli di tutela architettonica. Come più volte garantito dall'Azienda sanitaria locale, il ricavato delle alienazioni sarà reinvestito sul territorio giuliese per il miglioramento delle strutture sanitarie e dei servizi erogati.



# POLITICHE SOCIALI E SERVIZI AL CITTADINO

Politica della famiglia, efficientamento degli  
uffici, associazionismo, partecipazione, sicurezza

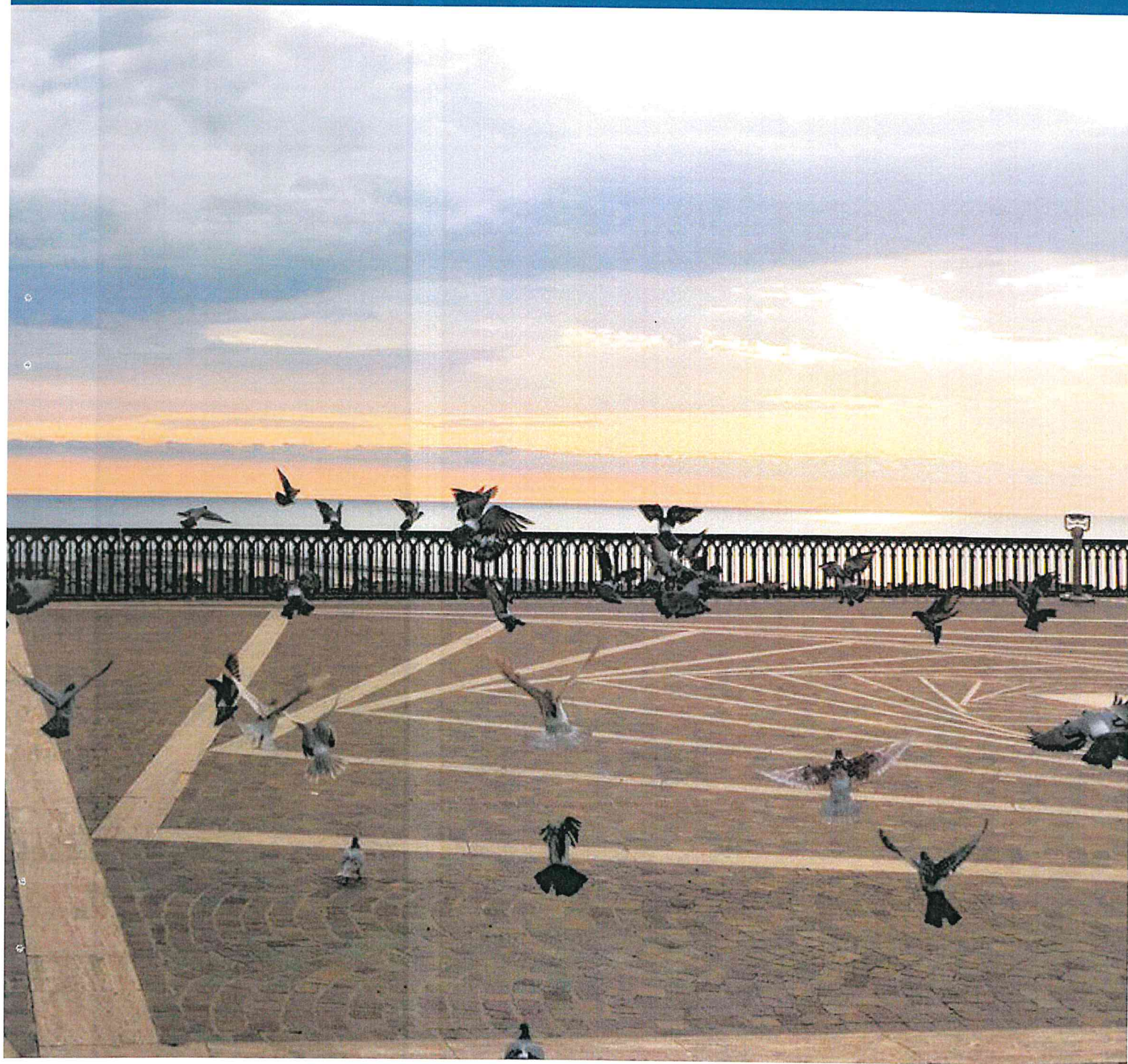





## Servizi Sociali

Continueranno ad essere posti in essere tutti gli strumenti di sostegno economici comunali, regionali e nazionali. Previsto, per un più efficiente sportello di informazioni al cittadino, il potenziamento del Segretariato sociale con ulteriori assunzioni.



## Prima casa

Sarà intensificato l'impegno per sopperire alla mancanza di prima casa e per venire incontro all'emergenza abitativa.

Vista la positiva esperienza del dormitorio di via Migliori, che sta dando risposte e positivi riscontri, ci si propone di creare una struttura simile, potenziando così l'offerta di alloggi temporanei.

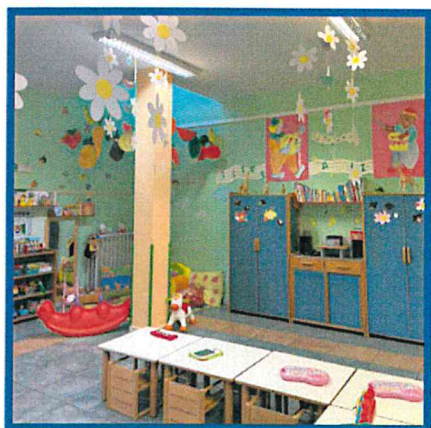

## Nuovo Asilo Nido

Grazie ad un finanziamento del PNRR, sarà realizzato il terzo Nido comunale, che andrà a soddisfare le richieste che fino ad oggi non era stato possibile accogliere. In cinque anni, va detto, abbiamo consentito che gli Asili Nido raggiungessero la capienza massima, arrivando alla messa a disposizione di 100 posti. In attesa della nuova struttura, si prevede l'erogazione di voucher che le famiglie potranno utilizzare presso strutture private.





## Voucher dopo scuola e attività sportive

Le attività pomeridiane sono spesso una necessità e comportano spese consistenti a cui non tutte le famiglie possono fare fronte.

Si prevede di istituire e normare l'attribuzione di voucher, cioè di buoni spendibili presso tutte le associazioni sportive cittadine e di sostegno allo studio.

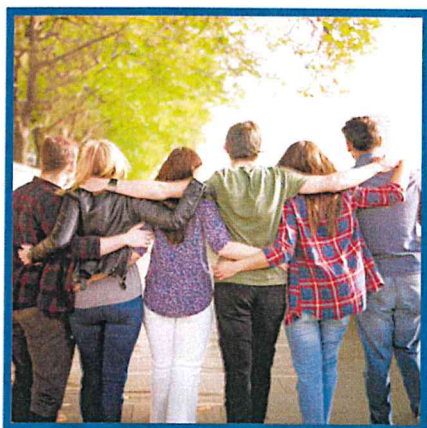

## Politiche giovanili

È nostra intenzione realizzare nuovi spazi di aggregazione e laboratori rivolti ad adolescenti tra gli 11 e i 18 anni. Si tratterà di un servizio educativo comunale in orario pomeridiano svolto in laboratori creativi, espressivi, digitali, sportivi, d'avviamento ad hobby e mestieri. Si tratta di iniziative volte a contrastare l'insorgenza delle dipendenze e dei comportamenti a rischio. Prevista inoltre l'istituzione del Consiglio Comunale dei ragazzi e dello sportello psicologico.

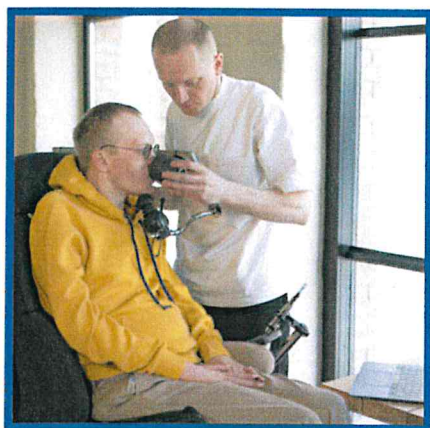

## Disabilità #Dopo di noi

Si prevede l'aumento degli investimenti per sostenere le famiglie dove ci siano persone con disabilità attraverso l'assistenza domiciliare. Riteniamo importante la realizzazione di strutture da adibire all'accoglienza di persone con deficit psicofisici una volta rimaste orfane. Si tratta dei centri legati al progetto del "Dopo di noi". Siamo determinati ad individuare possibili sedi e, nel contempo, a premere sulla Regione perché il servizio venga istituito sul territorio comunale.





## Giulianova, città amica degli anziani

Il 30% circa della popolazione di ultrasessantenni residenti a Giulianova è anagraficamente sola, dunque a forte rischio di impoverimento psicologico e marginalità sociale. Parallelamente, vi è una totale assenza dell'offerta di iniziative ricreativo-culturali, di momenti e di spazi di tipo aggregativo e socializzante, che favoriscano l'inclusione della popolazione anziana.

Con l'attuazione del progetto "Giulianova, città amica degli anziani", si intende perseguire il benessere dei meno giovani, considerando anche le loro esigenze di partecipazione, di socializzazione e protagonismo. Sul modello di iniziative già attuate in Emilia Romagna, si prevede di realizzare strutture, aperte solo di giorno, destinate ad anziani in buona forma, o anche con deterioramento intellettuale e disturbi del comportamento. Attività fisica, laboratorio teatrale, animazione musicale, incontri intergenerazionali, visite guidate sul territorio, cineforum, saranno tra le proposte a disposizione degli utenti del servizio.

Riteniamo inoltre che vada creata un'adeguata rete territoriale di case protette e alloggi assistiti dove gli anziani autosufficienti possano vivere e relazionarsi ancora inseriti nel contesto sociale.



## Giulianova cardio protetta

Le malattie cardiovascolari rappresentano una delle prime cause di morte nel mondo. In caso di arresto cardiaco, occorre essere pronti ad intervenire in modo rapido ed efficace. Il principale presidio di cardio-protezione è rappresentato dai DAE, i defibrillatori automatici esterni. È nostra volontà incrementare la possibilità di utilizzo dei defibrillatori, dotando dello strumento i punti più frequentati della città e favorendone la presenza nelle scuole, nei luoghi dove si pratica sport e ci si incontra.



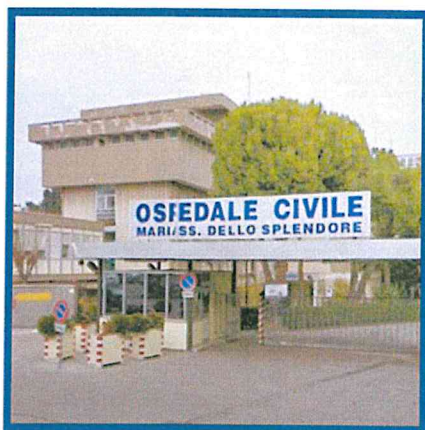

## Potenziamento attività ambulatoriale

Nell'attuale rete ospedaliera, il Maria SS.Ma Del-lo Splendore viene registrato come ospedale di base e va quindi potenziato per le sue caratteristiche deputate all'emergenza-urgenza (Pronto Soccorso, Chirurgia, Ortopedia, Rianimazione). Necessario dunque l'inserimento di attività ambulatoriali con specialistiche attualmente non esistenti (Dermatologia, Oculistica, Neurologia). Fondamentale inoltre il potenziamento della struttura di fisioterapia, importante per ridurre il disagio di pazienti anziani e di chi deve sottoporsi a trattamenti quotidiani fisioterapici o riabilitativi. Nel percorso terapeutico va inserita la riabilitazione motoria fatta in una palestra tecnologicamente attrezzata, tale da consentire il ripristino delle capacità motorie del paziente.



## Giulianova, città della gentilezza

Vogliamo promuovere idee che abbiano lo scopo di trasmettere l'importanza dell'essere gentile e di praticare la gentilezza a partire dai piccoli gesti quotidiani. Le iniziative coinvolgeranno ogni fascia d'età e diversi ambiti in cui la gentilezza può essere dimostrata. Si prevede pertanto di istituire una settimana della gentilezza nella quale individuare una giornata in cui il Sindaco e l'Amministrazione avranno il piacere di dare il benvenuto "istituzionale" ai bambini nati nell'anno corrente.

Si accoglieranno i neonati donando loro un libro sulla gentilezza perchè questo valore possa aiutarli a muovere i primi passi nella comunità. Verranno inoltre consegnate alle famiglie una pergamena e la chiave simbolica della città. In cantiere anche l'idea di mettere a dimora un albero per ogni nuovo nato.



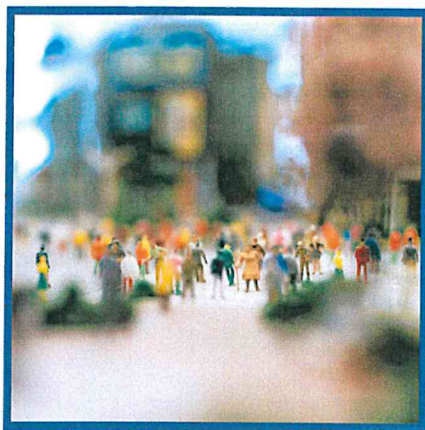

## Quartieri e partecipazione

L'esperienza condotta negli scorsi anni ha dimostrato che i cittadini sono interessati a partecipare attivamente alla vita del proprio quartiere e sono disposti ad impegnarsi per procurare il miglioramento delle condizioni di vita dei residenti, da un punto di vista materiale e sociale.

Negli anni, è evidente, si è imposta una modalità partecipativa semplice, spontanea, propensa all'autogestione e non soggetta a diktat esterni, cavillosi e burocratici.

Si prevede pertanto di favorire la rinascita dell'associazionismo in tutti i quartieri, garantendo autonomia nelle scelte e ascolto costante.



## Associazioni

L'Amministrazione Comunale continuerà ad essere vicina alle associazioni, patrocinando eventi culturali, sociali, artistici, scientifici, sportivi. Ogni forma di sostegno e promozione sarà messa in atto perché le associazioni esistenti continuino ad essere protagoniste della vita sociale giuliese ed altre possano aggiungersi nel tempo.

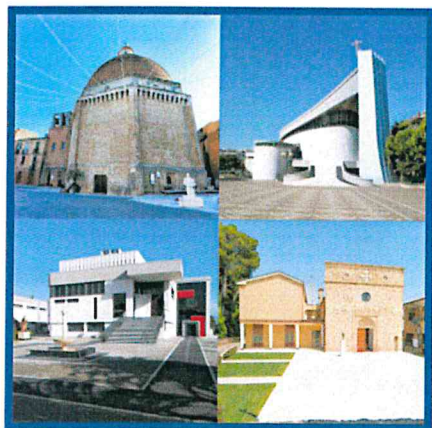

## Parrocchie

Le parrocchie sono luoghi di spiritualità, ma anche di educazione, di crescita umana, di aggregazione, di dialogo. Costituiscono un sostegno fondamentale per le famiglie e per le persone, specie nei momenti di difficoltà. Per molti rappresentano un punto di riferimento a cui rivolgersi anche per le emergenze materiali. I parroci, come accaduto fino ad oggi, continueranno ad essere interlocutori importanti, decisivi per la comprensione dei bisogni della comunità civile.





## Sistema Informativo Territoriale Comunale (SIT)

Si amplieranno le funzioni del SIT (Sistema Informativo Territoriale Comunale), che attualmente contiene solo informazioni urbanistiche, integrandolo con altre informazioni territoriali come numeri civici, tassazione degli immobili, destinazioni d'uso ecc.



## Accessibilità degli Uffici comunali

Per facilitare la verifica dello stato di avanzamento delle pratiche edilizie ed urbanistiche, si prevede l'istituzione dell'ufficio di piano (ai sensi della Legge Regionale 58 del 2023) e della figura del garante della comunicazione e della partecipazione.

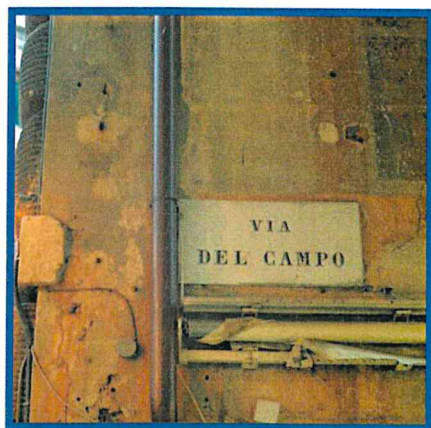

## Toponomastica ed onomastica cittadina

Si prevede il riassetto della toponomastica cittadina attraverso l'assegnazione dei numeri civici ad ogni via, con l'apposizione di targhette indicanti nome della strada e numero civico.





## Videosorveglianza

Il numero delle telecamere di sorveglianza sarà incrementato, sulla base di un nuovo piano. Telecamere saranno posizionate in centro storico e in alcuni punti ben individuati della città.

---

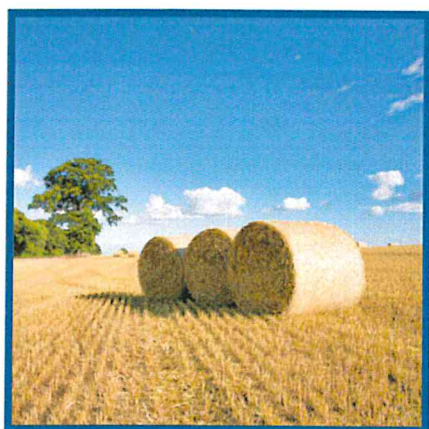

## Polizia rurale

Anche a Giulianova sarà operativa la Polizia Rurale. Il servizio, effettuato da agenti della Polizia Municipale, ha lo scopo di assicurare la regolare applicazione delle leggi, dei regolamenti e delle disposizioni che interessano le coltivazioni, le attività agricole e la realtà rurale.

Lo scopo principale sarà far crescere la mentalità civile anche in ambito extra urbano.

---



# AMBIENTE E MOBILITÀ

Tutela dell'ambiente, cultura del riciclo, transizione verde, strategie di traffico e mobilità sostenibile.







## Piano regolatore del verde urbano, manutenzione, decoro

Sarà redatto il Piano Regolatore del Verde urbano, corredato dal regolamento comunale del verde. Entrambi gli strumenti saranno integrati con il piano regolatore generale ed il regolamento edilizio. Si prevede di migliorare la gestione del verde pubblico e del decoro cittadino tramite l'ottimizzazione dei costi, la razionalizzazione delle attività e l'eventuale aumento del relativo capitolo di spesa.



## Parchi in fiore

Tutti i parchi cittadini saranno abbelliti con la piantumazione di essenze fiorite. Il progetto mira a rendere attrattive le aree verdi, specie nelle zone d'interesse turistico. Sul modello di tante aree verdi in Italia, nei giardini pubblici ci saranno più fiori e più colori, anche grazie al potenziamento degli attuali sistemi di irrigazione.



## Pineta storica

Si ritiene necessaria un'operazione di rinfoltimento e cura della pineta storica sul lungomare nord e alla foce del Salinello. Da individuare, inoltre, nuove aree destinate a pineta specialmente su alcuni grandi spazi disponibili, a ridosso della spiaggia.





## Raccolta tappi di plastica

Nell'ambito del progetto "Comune plastic free", si intende creare punti di raccolta dei tappi in plastica. Questi ultimi, infatti, costituiscono una risorsa che ha ricadute positive sull'ambiente e sulla solidarietà sociale. Com'è noto, i proventi erogati dai centri di riuso sono infatti destinati, da associazioni operanti in tal senso, a finalità benefiche.



## Giardini di Betty

I Giardini di Betty sono oggi una bella realtà, molto diffusa in Italia, che coniuga solidarietà e rispetto dell'ambiente. Il progetto prevede la creazione o la riqualificazione di parchi gioco, realizzati con una pavimentazione antitrauma generata dal processo di riciclo di scarpe sportive esauste, palline da tennis, copertoni e camere d'aria di biciclette.

È un'idea originale, che vogliamo accogliere e mettere in pratica. Punti di raccolta potrebbero essere collocati nelle palestre e all'interno dei complessi sportivi.



## Raccolta rifiuti RAEE

Cosa succede ai phon, ai frullatori, ai ferri da stiro, a tutti i piccoli elettrodomestici che non funzionano più? Quasi sempre, sbagliando, vengono conferiti nei mastelli dell'indifferenziato. Sono invece Rifiuti da apparecchiature elettriche ed elettroniche (RAEE), che seguono una speciale filiera di smaltimento. I Raee andrebbero portati all'ecocentro o dati via attraverso il ritiro domiciliare. È nostra intenzione, per tutelare l'ambiente e venire incontro alle esigenze degli utenti, creare dei punti di raccolta comunali e ovviare agli errori di differenziazione.





## Sponsorizzazione delle aree verdi

In punti strategici, in centro o in corrispondenza delle rotonde, si favorirà l'adozione delle aiuole da parte di imprese e attività private. Queste ultime metteranno a dimora nuovo verde e ne assicureranno la cura, ricevendo a ristoro la possibilità di esporre il marchio dell'azienda.



## Trasporto pubblico urbano

È previsto l'incremento di bus navetta, indispensabili per un miglior collegamento tra Lido e Paese e tra periferie Sud e Nord. Intendiamo inoltre attrezzare le aree di fermata con pensiline e progettare un'applicazione per la consultazione rapida degli orari dei bus. Il progetto mira alla decongestione del traffico, specie nella stagione turistica. Si prevede la rivisitazione della rete stradale urbana, integrandola con i percorsi ciclabili previsti dal biciplan ed i percorsi pedonali. Se necessario, saranno istituiti sensi unici, in modo da preservare gli spazi di sosta e ricavare tracciati ciclabili e pedonali. Si conta, dove possibile, di istituire zone 30, con previsione di elementi, anche fisici, di moderazione del traffico motorizzato.



## Metrominuto

Sarà realizzata una rete di percorsi pedonali con apposita segnaletica che indichi i tempi di percorrenza a piedi verso i vari punti di interesse. I percorsi pedonali verranno messi a sistema in modo da creare una vera e propria "metropolitana", dotata di segnaletica verticale e orizzontale, garantendo la piena accessibilità a tutti gli utenti. Prevista, in questo ambito, l'ulteriore eliminazione delle barriere architettoniche e sensoriali.





## Piano della mobilità ciclistica

Verrà pianificata una rete di percorsi ciclabili all'interno della città, con previsione di una rete degli spazi di sosta per le biciclette. Importante valutare itinerari extraurbani. I circuiti marini e collinari dovranno avere ampia pubblicità sui canali digitali così da risultare attrattivi anche per gli appassionati di cicloturismo.

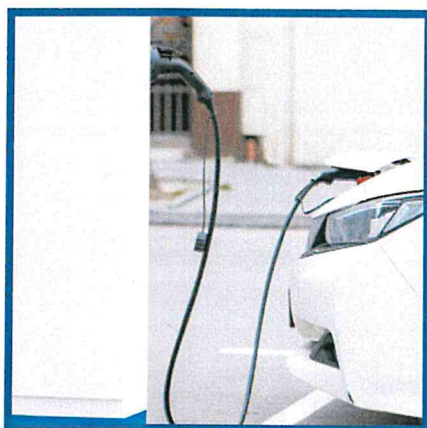

## Colonnine per il rifornimento dei mezzi elettrici

Sempre più richieste, saranno posizionate in città colonnine per il rifornimento di auto e bici elettriche, così da agevolare e incentivare l'utilizzo di questa tipologia di veicoli.



## Anello Blu

Si tratta di ridefinire un progetto che prevede l'abbattimento delle barriere architettoniche per rendere accessibile a persone in carrozzina, e in qualche caso anche a ciclisti, un circuito ben individuato (appunto l'Anello Blu) nel centro cittadino. L'Anello Blu è stato ereditato, ma necessita di essere rivisto, approvato e reso esecutivo.





## Bici elettriche

Sarà data attuazione ad un progetto, già deliberato dalla giunta, che prevede il posizionamento di bici elettriche nei parcheggi dell' Ospedale, della piazzale dello Splendore, di Villa Pozzoni, della periferia Nord, del quartiere Annunziata, di piazza Dalla Chiesa e di piazza Roma.

Le bici potranno essere prelevate per raggiungere il centro. Una volta a destinazione, si deciderà se continuare la pedalata oppure proseguire a piedi dopo aver collocato la bicicletta negli appositi stalli. A fine passeggiata, si tornerà alle e-bike e con quella si raggiungeranno i parcheggi dove, eventualmente, si riprenderà l'auto.



# TURISMO E COMMERCIO

Promozione turistica, manifestazioni, rete commerciale







## Turismo tutto l'anno

Si prevede di proseguire lungo la strada della de-stagionalizzazione, puntando su iniziative sportive, culturali e ricreative che portino presenze in città anche in bassa stagione. Sarà importante istituire un dialogo propositivo con la comunità dei frati Cappuccini per favorire l'afflusso di pellegrini al Santuario della Madonna dello Splendore. Il piano strategico turistico sarà completato per essere rinnovato a partire dal 2025. Obiettivo primario è favorire la nascita di nuove strutture recettive per ottenere un aumento consistente dei posti letto. Solo così potrà essere centrato l'atteso raggiungimento delle 600.000 presenze.



## Potenziamento del servizio di Info Point e pieghevoli illustrativi

È necessario fornire al turista, anche a quello che non ha dimestichezza con il web, tutti gli strumenti per orientarsi in città. Saranno per questi migliorati i servizi nei punti informativi e sarà stampato un pieghevole, di facile lettura, contenente la mappa di Giulianova e i punti di interesse.



## Eventi caratterizzanti e di qualità

Il cartellone delle manifestazioni annuali continuerà ad essere oggetto della massima attenzione. Gli eventi diventati caratterizzanti, e che hanno riscosso grande successo, saranno riproposti, ma senza rinunciare a mettere in campo nuove idee.





## Nuova Hospitality Card

Parte dei proventi derivanti dall'imposta di soggiorno sarà reinvestita per la creazione di una nuova tessera del turista che permetterà di ottenere ulteriori sconti nell'utilizzo dei mezzi di trasporto pubblico, negli esercizi convenzionati, nelle visite dei musei.



## Area Camper

Si procederà all'allestimento e all'entrata in funzione definitiva di un'area attrezzata per i camper, così da attivare tutte le potenzialità del turismo all'aria aperta



## Attività storiche

Si conta di proseguire con l'individuazione di imprese commerciali con più di quarant'anni d'attività. A loro, come accaduto per numerosi esercizi, sarà conferita la targa artistica che le qualificherà come attività storiche di Giulianova.





## Nuovo regolamento TOSAP

Il nuovo strumento consentirà di rimodulare l'imposta basandola sull'attrattività dell'area occupata e sul periodo dell'anno in cui è richiesta.

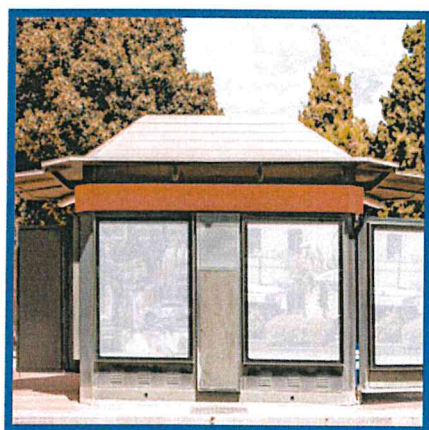

## Piano urbanistico del Commercio e Piano chioschi.

Entrambi gli strumenti saranno rivisti e adeguati alle nuove esigenze del territorio.

La società cambia e con lei il rapporto tra domanda ed offerta.

Ascoltare la voce delle categorie e valutare le istanze dei cittadini sarà fondamentale perché il benessere diffuso non sia un'illusione e non si generino, al contrario, nuove povertà.

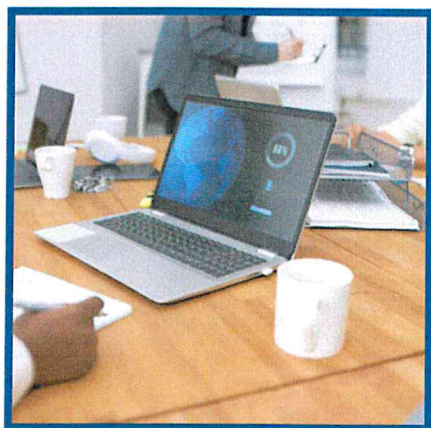

## Digitalizzazione dell'Ufficio Commercio

Si prevede di digitalizzare l'Ufficio Commercio così da riordinare efficacemente i dati del settore. Indispensabili l'eliminazione dei faldoni cartacei e l'ottenimento della mappatura di tutte le attività operanti a Giulianova.

In tal modo, sarà più agevole la comunicazione e, per gli utenti, l'accesso ai documenti.



# CULTURA E SPORT

Promozione culturale e rete museale  
Attività e impianti sportivi

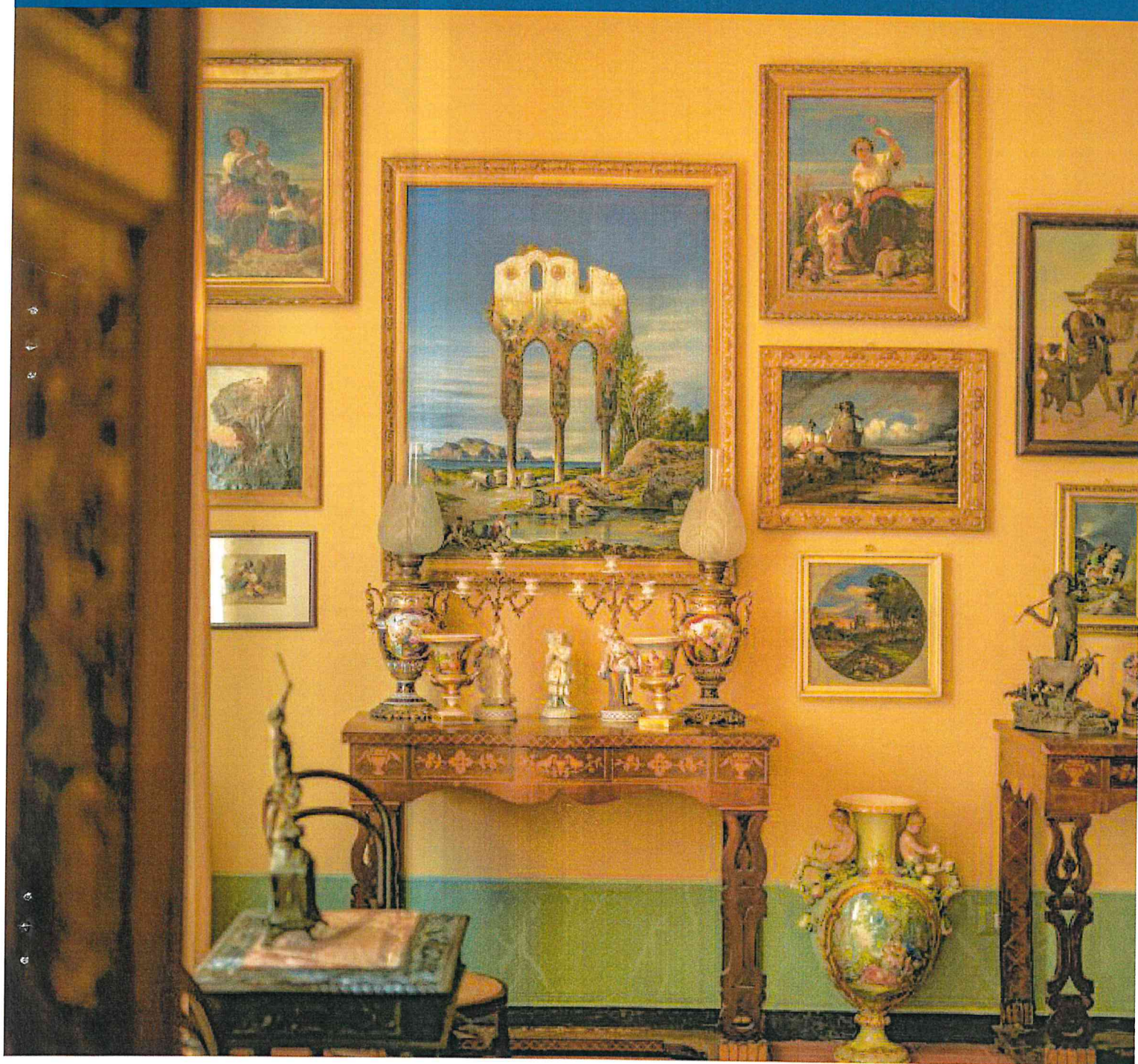



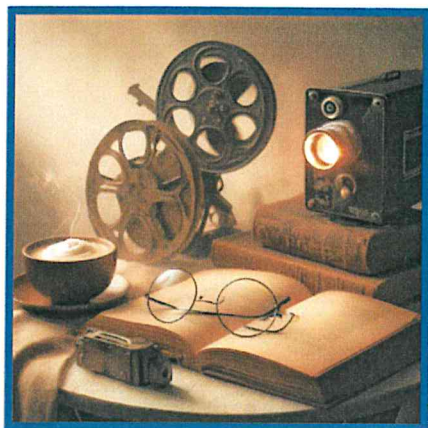

## Cinema, teatro, lettura

Con l'apertura di un cineteatro a palazzo Kursaal, Giulianova sarà pronta a ripartire con manifestazioni, proiezioni, allestimenti teatrali. Allo stesso tempo, continuerà ad essere Città che legge, grazie alla vivacità di associazioni e scrittori che la sceglieranno per la presentazione dei loro libri. Come accaduto finora, saranno infatti ospitati eventi letterari e culturali di ampio respiro, senza distinguo di natura politica, religiosa o sociale.



## Loggiato Riccardo Cerulli

Sarà nostra cura reperire risorse e rendere esecutivo un progetto di fattibilità già esistente, relativo all'ampliamento degli spazi del loggiato ad oggi fruibili. Il piano prevede due ascensori e soprattutto spazi espositivi che rendano finalmente visibili i depositi della Pinacoteca. L'ampliamento permetterà di accogliere le opere di Raffaello Pagliaccetti, Venanzo Crocetti e Alfonso Tentarelli. Il progetto prevede anche un locale di stoccaggio dove sistemare provvisoriamente opere e materiali destinati a mostre temporanee.



## Area archeologica di Bivio Bellocchio

I terreni saranno acquistati per la creazione di un vero parco archeologico. Prevista inoltre la sistemazione della viabilità delle zone limitrofe (marciapiedi, recinzioni, ecc.)



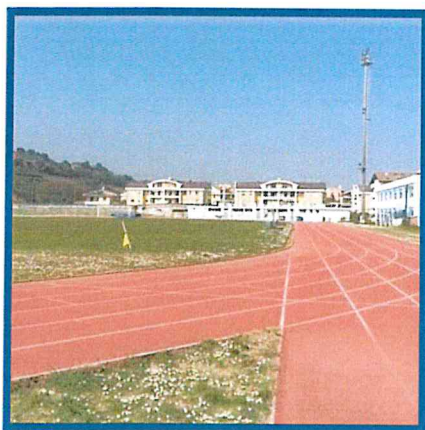

## Impianti sportivi (Campo Massi, Palacastrum, Via Ippodromo)

Ristrutturando e riqualificando gli spazi sportivi esistenti, si darà dignità a quanti, con passione e competenza, si impegnano quotidianamente per il benessere psicofisico dei cittadini, specie dei più piccoli. Non solo. Resi funzionali, essi saranno pronti ad accogliere eventi di promozione culturale ed iniziative inclusive.

Ecco perché ci si propone:

1. il rifacimento della pista di atletica e la ristrutturazione degli spogliatoi del campo Massi, così da rendere l'impianto idoneo ad ospitare meeting nazionali;
2. la messa a norma della vicina pista di pattinaggio;
3. la risoluzione delle criticità del Palacastrum e della tensostruttura.
4. la manutenzione ordinaria e straordinaria del complesso sportivo di Via Ippodromo

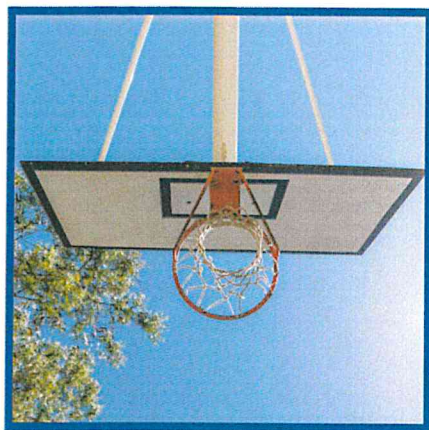

## Piattaforme di gioco

Tra gli impegni presi, figura anche la realizzazione di piattaforme di gioco in tutti i quartieri. In Piazza dalla Chiesa, nel quartiere Annunziata, e nei luoghi dove ce ne sia la possibilità, troveranno posto impianti per il gioco di squadra all'aria aperta.





## Casa di Gaetano Braga

È prevista la riapertura al pubblico della casa natale del celebre violoncellista giuliese. Sarà, questo, il primo passo per organizzare eventi di rilievo che celebrino degnamente la figura del maestro.



## Conservatorio "Gaetano Braga"

Più forte il rapporto con il Conservatorio te, dopo la firma della convenzione tra Istituto e Comune. Si prevede, a questa luce, di promuovere e sostenere la presenza del Braga a Julianova diffondendo la conoscenza, presso i cittadini, della sua preziosissima offerta formativa. Positivamente si continuerà a guardare al Coro Città di Julianova, che costituisce un'importante opportunità educativa ed artistica per bambini e ragazzi.



## Stadio Rubens Fadini

Dopo aver realizzato lavori che hanno consentito di disputare partite di rilievo, si interverrà presto sullo stadio Rubens Fadini così da raggiungere la definitiva messa in sicurezza dell'impianto, oltre ad una capienza totale di 4000 spettatori. Un progetto, già in itinere, consentirà la riqualificazione e l'apertura della curva ospiti e del settore distinti. Previsto anche l'adeguamento delle aree di servizio esterne, indispensabile per l'agibilità complessiva dello stadio.



# PORTO E SPIAGGIA

Scalo portuale, assetto dell'arenile







## Passeggiata sul molo nord

Giulianova ospita il porto ed è tra i comuni soci dell' Ente. Prioritario, nei limiti del ruolo rivestito, è cogliere l'opportunità offerta dalla riapertura della passeggiata sul molo nord, essendo imminente la fine dei lavori realizzati dalla Regione Abruzzo. Una volta restituita alla libera fruizione, questa straordinaria e suggestiva passeggiata sul mare dovrà essere ulteriormente abbellita, magari con installazioni artistiche o piccoli punti di ristoro. Sarà il naturale e scenografico proseguimento non solo geometrico, ma anche funzionale, di via Nazario Sauro e del centro del Lido.



## Traghetto per la Croazia e le Tremiti

L'impegno è quello di attivare tutti i canali possibili per ripristinare un collegamento, tramite traghetto o aliscafo, con la Croazia o le Isole Tremiti. Siamo pronti ad interloquire con enti e istituzioni per ottenere un risultato fondamentale per il porto di Giulianova e della Provincia di Teramo.

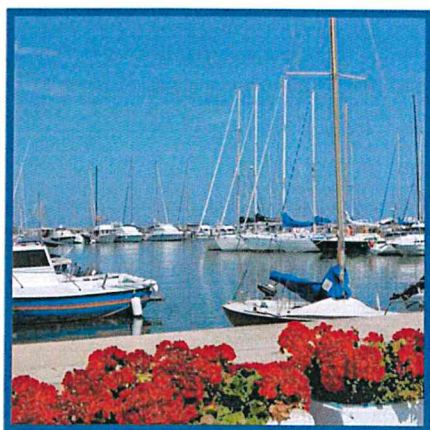

## Servizi, attività, infrastrutture

Riteniamo indispensabile rendere il porto vitale e ospitale. Chi approda al porto di Giulianova, dovrà avere la possibilità di accedere ad adeguati servizi igienici (ad esempio fare una doccia, cosa possibile solo dopo la ristrutturazione dei bagni della sede dell' Ente), mangiare, essere intrattenuto. Puntiamo dunque ad un porto che offra degustazioni del pescato, negozi, manifestazioni, come la proiezione di film, che tanto successo ha avuto anche la scorsa estate.



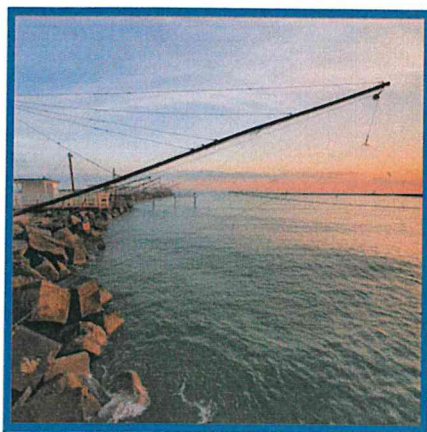

## Caliscendi sul molo sud

Forti dell'esperienza co-organizzativa della manifestazione Calistelle, intendiamo continuare a promuovere ogni iniziativa che possa valorizzare i caliscendi e la piccola ristorazione sul molo.



## Arte all'ingresso del molo nord

Dopo avergli intitolato la passeggiata artistica sul molo sud, ci pare doveroso onorare il ricordo dell'ex presidente dell'Ente Porto Marco Verticelli dando seguito a quella che era una sua esplicita volontà : collocare le ceramiche dei maestri castellani anche all'ingresso del molo nord. Ci faremo dunque parte attiva perché le mattonelle decorate possano essere posizionate quanto prima, magari adornando la vela di cemento grezzo che chiude ad ovest la fila dei box.



## Mercato ittico

Procede l'affidamento della gestione del mercato al consorzio che si è costituito tra pescatori e grossisti. Si porterà inoltre avanti il progetto di tutela ambientale "Plastic free" che, promosso dal Comune, sta già realizzando la sostituzione delle cassette di polistirolo per il pescato con contenitori plastici su cui è applicato un QR code che ne garantisca la tracciabilità e ne scoraggi la dispersione.



**"C'È UN LAVORO  
DA PORTARE AVANTI"  
INSIEME!**

Jwan Costantini

